Sustera®

Överlåtelsebesiktning

Vargen 11

Datum för besiktning
2026-10-07
Datum för utlåtande
2026-10-08

Denna besiktning är utförd på uppdrag av säljaren. Observera att du som köpare har en egen långtgående undersökningsplikt. För att uppfylla en del av din undersökningsplikt och för att juridiskt överta detta besiktningsutlåtande krävs att du kontaktar Sustera för utförande av en köpargenomgång. I annat fall har besiktningsmannen inget juridiskt ansvar gentemot dig. Observera att en köpargenomgång skall utföras senast 12 månader från det att säljaren låtit besiktiga sin fastighet.

TRYGG ÖVERLÅTELSE

All rights reserved © Sustera Group AB | 559202-3146

Sustera Group
—
support@
sustera.com
—
sustera.se

Innehållsförteckning

Uppdragsinformation **sid 3**

Handlingar och upplysningar **sid 4**

Förutsättningar och byggnadsbeskrivning **sid 5**

Besiktning – noteringar **sid 6**

Riskanalys **sid 10**

Fortsatt teknisk utredning **sid 11**

Bilaga I: Allmänna villkor
Bilaga II: Liten byggordbok
Bilaga III: Teknisk medellivslängd för byggnadsdelar och byggnadskonstruktioner

Uppdragsinformation

Fastighet:

Fastighetsbeteckning:	Vargen 11
Adress:	Älgstigen 8
Postnummer:	14930
Ort:	Nynäshamn
Kommun:	Nynäshamns kommun
Fastighetsägare:	Marie Louise Helmersson, Robin Andreas Helmersson

Uppdrag:

Beställare:	Marie Louise Helmersson, Robin Andreas Helmersson
Besiktningsman:	Josefin Warge
Telefon:	0762394311
E-post	Josefin.warge@outlook.com
Besiktningsdag:	2026-10-07
Närvarande:	Robin Andreas Helmersson
Besiktningens genomförande och omfattning	2026-10-07 överlämnades en uppdragsbekräftelse till beställaren. En genomgång av denna uppdragsbekräftelse samt dess villkor gjordes innan påbörjad överlåtelsebesiktning. Huvudbyggnad omfattas.

Handlingar och upplysningar

Nedan noteras de handlingar samt upplysningar som uppdragsgivaren överlämnat innan påbörjad överlåtelsebesiktning.

Fastighet

Tillhandahållna handlingar	---
Information från uppdragsgivaren	Här noteras de uppgifter som lämnats av uppdragsgivaren, fastighetsägaren eller dess ombud. Notera att besiktningsmannen ej kontrollerat dessa uppgifter. Renoveringar och underhåll är utförda enligt: Luft/vattenvärmepump från 2017 Elen drogs om 2017 Duschrum på övre plan från 2018 Fönster byttes 2019 Köket renoverades 2020 Toalett på entréplan renoverades 2022 Uterummet renoverades 2020, 2022 Träpanelen på fasaden målades 2023 Stammar har bytts från plattan och uppåt Ytskiktsrenoveringar löpande Renoveringar av tidigare ägare: Taket lades om ca 2010 Huset dränerades om ca 2000 (Ej gavel mot norr) Huset byggdes till mot framsidan 1978
Förvärv	2017
Upplysningar om fel i fastigheten:	---

Muntliga uppgifter:	Besiktningsmannen har för avsikt att redovisa muntliga uppgifter som är av betydelse. Om ni som uppdragsgivare anser att det saknas viktig information som diskuterats muntligt uppmanar vi er att snarast, dock senast inom sju (7) dagar från besiktningstillfället, kontakta besiktningsmannen om eventuella ändringar/tillägg i besiktningsutlåtandet. Besiktningsmannen kan ej hållas ansvarig för sådan information som därmed kan ha utelämnats i besiktningsutlåtandet.

Förutsättningar och byggnadsbeskrivning

Fastighet

Förutsättningar vid besiktningen:	En fuktmätning med ingrepp har inte utförts i fastigheten och dess konstruktioner. Vid besiktningstillfället var byggnaden möblerad. Möbler och lösöre som försvårar eller förhindrar besiktning flyttas ej. Det ingår ej att besiktningsmannen flyttar på exempelvis sängar, bokhyllor, mattor, badkarsfronter etc. I köparens undersökningsplikt ingår bakomliggande ytor. För utrymmen, ytor och byggnadsdelar som noterats helt eller delvis ej besiktningsbara eller belamrade har besiktningsmannen inget ansvar. Notering “Inget att notera” eller ”-----” innebär att besiktningsmannen bedömer att det inte finns några fel eller brister i utrymmet eller byggnadsdelen. I de fall besiktningsmannen bedömer ett utrymme, en byggnadsdel eller en yta som ej besiktningsbar har besiktningsmannen inget ansvar.
Väderlek:	Ca 12 ºC och sol
Byggnadstyp:	Byggnaden är uppförd i 2 plan i souterräng
Byggnadsår:	1938
Ombyggnads-/ tillbyggnadsår:	1978
Byggnads-konstruktion:	Tak: Låglutande tak med papp, sadeltak med betongpannor Fasad: Kalksten, träpanel Grund: Betongplatta Stomme: Trä, betong, lättbetong Fönster: 3-glas isoler, 2-glas kopplade Uppvärmning: Luft/vattenvärmepump med vattenburna radiatorer, elektrisk golvvärme Ventilation: Självdrag Vatten och avlopp: Kommunalt

Besiktning – noteringar

Huvudbyggnad - utvändigt

Mark mm.	Berget lutar mot huset på baksidan. Se riskanalys.
Grundmur/ Hussockel	Putssläpp och skador noterades i sockeln. Det utvändiga tätskiktet är synligt ovan mark, list saknas/sitter löst. Se riskanalys. 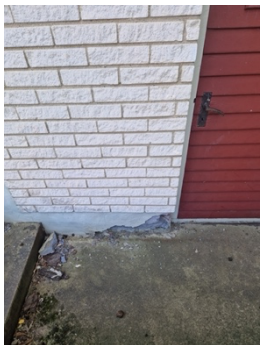
Fasad:	Fasadstenar ovan några fönster har släppt. Sprickor noterades i fasadstenen/fogarna vid övergången till tillbyggnaden. Se riskanalys.
Fönster/Dörrar	Färgsläpp förekommer på de äldre fönstren.
Yttertak:	Taket på tillbyggnaden är ett låglutande tak med papp. Mosspåväxt förekommer på taket. Se riskanalys. 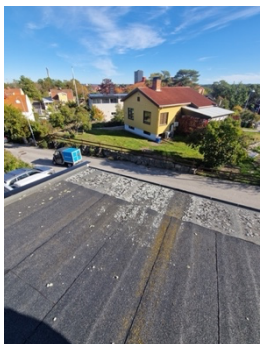
Övrigt:	Dränering/brunn i källartrappan är igensatt. Se riskanalys.

Huvudbyggnad - invändigt

Allmänt	I vissa fall kan det på inredning och ytskikt, av slitage och/eller åldersskäl, finnas små skador. Dessa tas inte upp eller noteras inte här.

Entréplan/souterräng

Allmänt:	En äldre källare/souterräng kan påverkas av fukt utifrån. Flytande golvkonstruktioner ligger på den äldre betongplattan. Se riskanalys.
Entréhall:	Ytterdörren tränger i karmen.
Inre hall:	---
Gillestuga:	Spruckna klinkerplattor noterades.
Badrum:	Badrummet är äldre och den tekniska livslängden kan vara uppnådd. Golvbrunnen i duschen har äldre standard, sitter lågt i förhållande till golvet, förhöjningsring saknas. Tätskiktet sticker fram under klämringen, klämringen är ej nedtryckt i sitt säte. Tätskiktet i golvbrunnen under badkaret är ej besiktningsbart, igenspacklat. Rörgenomföring förkommer i vägg i duschplats. Se riskanalys. 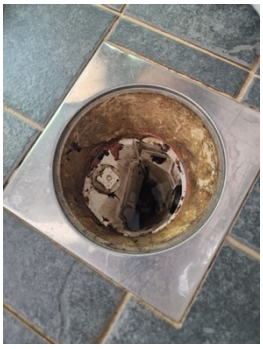
Toalett:	Tätskikt saknas på golv. Om golv och väggar med direkt markkontakt saknar underliggande/utvändig isolering kan tätskikt normalt uteslutas om golv och väggar i sin helhet består av mineraliskt material.
Groventré:	Lagad skada noterades vid källardörr.

Matkällare:	Putssläpp/fuktgenomträngning noterades på grundmuren. Enligt säljaren har det sett oförändrat ut sedan de köpte huset. Se riskanalys om källaren.
Pannrum:	Skadad glasruta noterades. En äldre gjutjärnsbrunn finns här. Mindre putssläpp noterades på grundmuren. Se riskanalys.
Tvättstuga:	Äldre utrymme utan tätskikt. En äldre gjutjärnsbrunn noterades. Se riskanalys.
Förråd:	---
Sovrum 1:	---
Toalett:	Tätskikt saknas på golvet. Se riskanalys.

Övervåning

Hall:	---
Duschrum:	Golvfallet är något svagt. Mekanisk frånluft saknas. Tätskiktsanslutningen i golvbrunnen är ej besiktningsbar, väggnära golvbrunn. Tätskikt under kakel och klinker är ej besiktningsbart. Se riskanalys.
Sovrum 2:	---
Vardagsrum:	Öppning till tillbyggnaden har bågnat. Inga sprickor i ytskiktet noterades dock. Se fortsatt teknisk utredning. 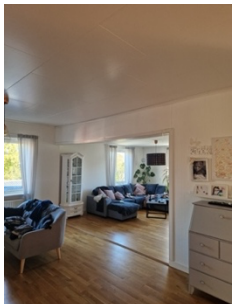

Sovrum 3:	---
Sovrum 4:	---
Toalett:	Äldre utrymme utan tätskikt. Se riskanalys.
Kök/matplats:	Fuktskydd saknas i diskbänksskåpet. Vattenlarm rekommenderas. Avloppsslangen till diskmaskinen är ej klamrad.

Vind

Allmänt:	Mikrobiell påväxt noterades på underlagstaket, främst i anslutning till ventilerna nedan. Frånluftsrör från toaletten avslutas på vinden, är ej utdraget genom taket. Avluftning avslutas på vinden med vacuumventil. Vindsutrymme saknas ovan tillbyggnaden, låglutande/parallellisolerat tak. Se riskanalys och fortsatt teknisk utredning.

Riskanalys

Utvändigt

- Med anledning av att marken/berget sluttar mot grund ställer detta högre krav på dränering och tätskikt vilket ökar risken för att dagvatten kan tränga in under/i husgrunden och orsaka ökad fuktbelastning på material som förvaras i utrymmet samt även på bjälklaget vilket kan leda till fukt, mögel och eller rötrelaterade skador.

- Skador/sprickbildningar i grundmuren ger en ökad risk för inträngande fukt mellan ytskikt och mur, med frostsprängningar som följd.

- När dräneringen/fuktskyddet är synlig ovan mark finns det risk för skador på den uppstickande delen av fuktskyddet på grund av att fuktskyddet är känsligt för solens UV-ljus, och för mekanisk påverkan.

- Sprickor och otäta delar/glipor i fasader och runt fönster/dörrar kan leda till att dagvatten tar sig in i bakomliggande konstruktioner och kan då orsaka fukt, mögel och/eller rötrelaterade skador.

- Låglutande tak är en känd riskkonstruktion, risk finns för att fukt, mögel och/eller rötrelaterade skador kan uppstå om brister uppstår i anslutningar/skarvar och/eller runt anslutningen mellan takpapp och takgenomföringar.

- Mosspåväxt på yttertaket är en risk på grund av fukt, mossan binder kvar fukten i takbeklädnaden och detta kan med tiden orsaka fuktrelaterade skador på takkonstruktionen.

- Igensatt brunn i källartrappan ökar risken för fuktskador i källaren vi kraftigt regn.

Invändigt

- En äldre källare/souterräng på betongplatta påverkas av fukt utifrån, och det kan visa sig genom utfällningar och putssläpp på källarväggar och golv. Trädetaljer och övriga organiska material (golvkonstruktioner, syllar, trösklar, limmer, textil, papperstapeter och dylikt) i kontakt med dessa ytor riskerar därför att erhålla viss förhöjd fuktighet med mikrobiella skador som följd.

- Då våtrummet i källaren med kakel och klinker är äldre finns en ökad risk för skador i ytskikt och tätskikt vilket kan leda till läckage och fuktinträngning in i bakomvarande och underliggande konstruktioner, vilket kan leda till fuktrelaterade skador på dessa konstruktioner.

- Golvbrunn som ligger felaktigt i förhållande till golvets tätskikt kan försvåra tätningen/anslutningen runt golvbrunnen. Om brister i tätningen skulle uppstå/förekomma kan skador förekomma/uppstå i anslutning till de noterade bristerna.

- Felaktigt tillskuren brunnsmanschett kan medföra att manschetten tätar dåligt mellan golvbrunn och golvets tätskikt samt att det även kan medföra kapillärsug i manschetten.

- Där brunnsmanschetten och klämringen är igenspacklade är det inte möjligt att kontrollera eventuella brister av tätskiktets anslutning mot golvbrunnen.

- Rörgenomföringar i våtzon 1 innebär en ökad risk då det är svårt att täta fullgott runt el-, tappvatten- och värmerör.

- Äldre golvbrunnar i gjutjärn är en risk om rostangreppen blir så pass kraftiga att det går hål på godset.

- Avsaknad av tätskikt i tvättstugan och toalettrum kan leda till fuktbelastning på oskyddade ytor vid eventuellt läckage.

- Avsaknad av mekanisk ventilation i våtrum ökar risken för fukt, mögel och/eller rötrelaterade skador i omkringliggande konstruktioner (vind/tak/vägg mm). Eftersom fuktig luft och vattenånga då ej ventileras bort på ett effektivt sätt utan istället riskerar att läcka in i omkringliggande konstruktioner.

Vind

- Ventilation som mynnar ut på vinden leder till ökad fuktbelastning av utrymmet vilket kan orsaka fukt, röt och/eller mögelrelaterade skador på främst takpanelen.

- När avloppets avluftning avslutas på vinden bör man se till så att vacuumventilen fungerar tillfredsställande, annars kan varm fuktig luft tränga upp på vinden med fuktskador som följd.

- Parallelltak/låglutande tak är en riskkonstruktion, om ventilationen mellan innertaket och yttertaket är felaktig och/eller bristfällig finns risk för att den varma luften som stiger upp ifrån inomhusmiljön inte kan ventileras bort, luften kondenserar då och kan ge upphov till fukt, mögel och/eller rötrelaterade skador.

Fortsatt teknisk utredning

- Orsaken och omfattningen av att öppningen till tillbyggnaden har bågnat bör utredas och åtgärdas vid behov.

- Omfattningen och orsakerna till konstaterad missfärgning, mikrobiell påväxt samt skadat virke på yttertakets insida på vinden ska utredas och åtgärdas vid behov. Utrymmet ska regelbundet besiktigas för att upptäcka förändringar.

Fortsatt teknisk utredning ingår inte i överlåtelsebesiktningen. Uppdragsgivaren och besiktningsmannen kan dock komma överens om att besiktningsmannen även skall utföra den fortsatta tekniska utredningen och förutsätter fastighetsägarens uttryckliga medgivande.

Josefin Warge
Warge Byggkonsult
Huddinge 2026-10-08

Bilaga I

Allmänna villkor överlåtelsebesiktning

Begrepp
Uppdragsgivare: avser den part som signerat uppdragsbekräftelsen och som på vars uppdrag överlåtelsebesiktningen utförts.

Besiktningsman: även det besiktningsföretag som mottagit uppdraget att utföra överlåtelsebesiktningen ska, i tillämpliga delar, inkluderas av begreppet.

Fastighet: avser den del av fastigheten som omfattas av överlåtelsebesiktningen.

Fel i fastighet: en avvikelse som innebär att besiktigad fastighet avviker från vad en köpare av fastigheten med fog kunnat förutsätta vid köpet, om köpet realiserades vid tiden för överlåtelsebesiktningen

Syfte och ändamål med överlåtelsebesiktning
Det avtalade ändamålet och syftet med att genomföra en överlåtelsebesiktning är att inför en fastighetsöverlåtelse med hjälp av en byggnadsteknisk okulär besiktning samla och redovisa mesta möjliga väsentliga information om byggnadens fysiska skick vid besiktningstillfället. Resultatet av denna byggnadstekniska besiktning redovisas på så sätt att besiktningsmannen upprättar ett besiktningsutlåtande som sänds till den som beställt besiktningen. Med hjälp av den kunskap som förmedlas i ett besiktningsutlåtande ges redan före en fastighetsöverlåtelse ett säkrare underlag för att bedöma byggnadens verkliga skick och den förväntan en köpare kan ha på byggnaden. Besiktningsutlåtandet kan utgöra underlag för en dolda fel försäkring samt ha betydelse vid förhandling om de villkor som ska gälla för fastighetsköpet.

Överlåtelsebesiktningen utgör en del av, men ersätter inte köparens undersökningsplikt enligt 4 kapitlet 19 § 2 stycket jordabalken (1970:994). Även sådana delar av fastigheten som inte besiktigats av någon anledning eller inte ingår i besiktningsmannens uppdrag, ingår i köparens kvarstående undersökningsplikt.

Omfattning
Överlåtelsebesiktningen är okulär och omfattar endast de delar som anges i uppdragsbekräftelsen. Om inte annat anges ingår dock alltid fastighetens huvudbyggnad tillsammans med vidbyggd del av hus såsom carport, förråd eller garage. Eventuella andra sekundära byggnader (såsom garage, gästhus etc.) ingår endast om detta anges i uppdragsbekräftelsen.

Överlåtelsebesiktningen omfattar undersökning av synliga ytor i alla åtkomliga utrymmen. Överlåtelsebesiktningen omfattar också tak, fasader och mark i den mån marken anses ha byggnadsteknisk betydelse. Med åtkomliga utrymmen avses samtliga sådana utrymmen som kan granskas exempelvis via dörrar, öppningar, inspektionsluckor eller dylikt. Inspektionsluckor ska påvisas av uppdragsgivare eller ägare.

Undanflyttning av vitvaror samt lösöre såsom till exempel sängar, soffor, bokhyllor, mattor ingår inte i besiktningen. Ej heller ingår det att flytta på badkar eller att demontera badkarsfront eller liknande. För att en vind ska anses vara tillgänglig ska det finnas språngbrädor eller likvärdigt. Utvändig besiktning sker från mark eller från övriga åtkomliga ytor såsom altan, balkong etc. Yttertak besiktigas normalt från mark, stege, taklucka eller gångbryggor i den mån sådana finns. Yttertaket beträds inte om säkerheten ifrågasatts av besiktningsmannen. Eventuella stegar ska tillhandahållas av uppdragsgivare eller ägare.

Överlåtelsebesiktningen omfattar inte installationer såsom exempelvis mekanisk ventilation, uppvärmning, el, vatten- och avlopp, sanitet, pool med tillhörande utrustning, maskinell utrustning, rökgångar, eldstäder, energideklaration etc. Mark som inte har ett omedelbart förhållande till byggnaden omfattas dock inte och inte heller stödmurar, staket, altan, terrass, uterum etc. om inte annat anges i besiktningsutlåtandet.

I överlåtelsebesiktningen ingår inte undersökningar som kräver ingrepp i byggnaden, provtryckning, radonmätning, fuktmätning eller annan mätning.

I överlåtelsebesiktningen ingår inte att lämna åtgärdsförslag eller kostnadskalkyler, fortsatt teknisk utredning eller värdering.

För delar av fastigheten som inte omfattas av överlåtelsebesiktningen har besiktningsföretaget inget ansvar.

Genomförande
Innan överlåtelsebesiktningen påbörjas skickar eller överlämnar besiktningsmannen en uppdragsbekräftelse till den som beställt överlåtelsebesiktningen.

Före besiktningens start går besiktningsmannen igenom uppdragsbekräftelsen med uppdragsgivaren så att några oklarheter om överlåtelsebesiktningens omfattning inte föreligger. Besiktningsuppdraget utförs på samma sätt och med samma metod oavsett om köpare eller säljare är uppdragsgivare.

Överlåtelsebesiktningen består av fyra delar vilka förklaras nedan. Besiktningsmannen redovisar sedan resultatet i ett besiktningsutlåtande. I besiktningsutlåtandet redovisas sådan information om byggnadens fysiska skick vid besiktningstillfället som är av väsentlig betydelse för uppdragsgivaren att känna till. Uppdragsgivaren skall förvissa sig om att besiktningsmannen i besiktningsutlåtandet antecknar uppgifter som lämnas under besiktningen. Däremot noteras inte skavanker, skador på grund av slitage och andra i sammanhanget obetydliga upplysningar.

För att överlåtelsebesiktningen skall kunna utföras på avtalat sätt skall uppdragsgivaren se till att samtliga utrymmen och ytor är tillgängliga. Berörda utrymmen och ytor skall vara lättåtkomliga och fria från skrymmande bohag. Godkänd stege skall finnas tillgänglig. Efter det att besiktningsmannen överlämnat besiktningsutlåtandet skall besiktningsutlåtandet noggrant läsas igenom av uppdragsgivaren.

1. *Handlingar och upplysningar*
   Besiktningsmannen tar del av de handlingar och upplysningar som lämnats. Detta kan ske vid påbörjande av eller i samband med överlåtelsebesiktningen. Tillhandahåller fastighetsägaren handlingar eller lämnar denne på annat sätt information rörande fastigheten eller byggnaden skall besiktningsmannen anteckna detta i besiktningsutlåtandet och låta informationen utgöra grund för besiktningen. Det åligger inte besiktningsmannen att särskilt kontrollera uppgifternas riktighet.

2. *Okulär Besiktning*
   Överlåtelsebesiktningen är en okulär besiktning och innebär att besiktningsmannen undersöker alla åtkomliga utrymmen. Överlåtelsebesiktningen omfattar också tak, fasader och mark i den mån marken anses ha byggnadsteknisk betydelse. Med åtkomliga utrymmen avses samtliga utrymmen som kan granskas exempelvis via dörrar, öppningar, inspektionsluckor eller dylikt. Dessutom omfattas alla utrymmen som är krypbara. Överlåtelsebesiktningen gäller förhållandena vid tillfället för besiktningen. Om besiktningsmannen av någon anledning inte gjort en okulär besiktning av ett utrymme eller yta som omfattas av överlåtelsebesiktningen skall detta antecknas i besiktningsutlåtandet. Även om ett utrymme eller en yta inte besiktats ingår det ändå i köparens undersökningsplikt.

3. *Riskanalys*
   Bedömer besiktningsmannen att det finns en substantiell risk för att byggnaden har andra väsentliga brister än de som identifierats vid den okulära besiktningen ska besiktningsmannen anteckna det i en riskanalys. Till grund för riskanalysen har besiktningsmannen att beakta den information som framkommit genom handlingarna, fastighetsägarens upplysningar, den okulära besiktningen, den normala beskaffenheten hos jämförbara fastigheter samt omständigheterna vid besiktningen. När påtaglig risk för väsentligt fel antecknas i besiktningsutlåtandet ska besiktningsmannen lämna en motivering.

4. *Fortsatt teknisk utredning*
   Besiktningsmannen kan rekommendera fortsatt teknisk utredning vad gäller omständighet som inte kunnat utredas i den okulära besiktningen. Om besiktningsmannen, i riskanalysen, finner påtaglig risk för väsentligt fel föreslår besiktningsmannen inte fortsatt teknisk utredning. Fortsatt teknisk utredning kan beställas för att klarlägga misstänkta fel, skador eller brister som noterats i besiktningsutlåtandet. Fortsatt teknisk utredning är inte en del av överlåtelsebesiktningen utan det är upp till uppdragsgivaren och besiktningsmannen att i samförstånd enas om att besiktningsmannen i det aktuella fallet ska verkställa den fortsatta tekniska utredningen. Fortsatt teknisk utredning förutsätter även fastighetsägarens uttryckliga medgivande.

Besiktningsutlåtande
Besiktningsutlåtandet innehåller all den samlade informationen om den besiktigade fastighetens fysiska skick vid tidpunkten för besiktningstillfället. Besiktningsmannen skall i besiktningsutlåtandet redogöra för identifierade fel och brister som påträffats vid den okulära överlåtelsebesiktningen och som anses ha någon betydelse för bedömningen av fastighetens skick. Skavanker, skador på grund av slitage och förhållanden som inte har betydelse för fastighetens goda bestånd antecknas normalt inte. Vid utförandet av överlåtelsebesiktningen tar besiktningsmannen hänsyn till fastighetens ålder, normalt skick hos jämförbara fastigheter samt rådande omständigheter vid besiktningstillfället.

Uppdragsgivaren bör normalt räkna med att ju äldre en fastighet är desto större anledning att tro att det finns fel och att slitaget är större än i en nyare fastighet.

Efter det att besiktningsmannen överlämnat besiktningsutlåtandet ska det noggrant läsas igenom av uppdragsgivaren. Anser uppdragsgivaren att det saknas uppgift som besiktningsmannen lämnat muntligen vid överlåtelsebesiktningen, skall uppdragsgivaren snarast men dock senast inom sju dagar meddela besiktningsmannen vad som enligt uppdragsgivarens uppfattning skall ändras i utlåtandet. Lämnas inte något sådant meddelande inom ovan angiven tid kan besiktningsmannen inte göras ansvarig för eventuella brister i utlåtandet, som på så sätt kunnat rättas. Uppgifter som lämnats under besiktningen men som inte antecknats i besiktningsutlåtandet kan inte läggas till grund för ställningstagande eller förväntan om byggnadens befintliga skick och inte heller läggas till grund för bedömning av åtgärdsbehov.

Uppdragsgivaren måste vara observant på att förhållandena kan ändras eller försämras under den tid som förflyter mellan besiktning och fastighetsköp.

Påtalade risker, kända fel eller symptom på fel som noteras i besiktningsutlåtandet kan köpare vid senare tillfälle normalt inte åberopa som så kallade dolda fel mot säljaren. Genom överlämnandet av besiktningsutlåtandet till köparen, klargörs ansvarsfördelningen mellan säljare och köpare för de eventuella risker, symtom och/eller fel som redovisats.

I samband med en fastighetsöverlåtelse och överlämnande av besiktningsutlåtandet till köpare, innebär det inte att säljaren lämnar en garanti eller utfästelse att fastigheten har de egenskaper eller det skick som framgår i besiktningsutlåtandet. Eventuella garantier och annan viktig information om fastigheten som säljaren lämnar under besiktningstillfället bör även föras med i köpekontraktet.

Tilläggsuppdrag
Uppdragsgivaren och besiktningsföretaget kan träffa avtal om tilläggsuppdrag. Ett tilläggsuppdrag är inte en del av överlåtelsebesiktningen men kan utföras i samband med denna.

De överenskomna tilläggsuppdragens omfattning anges i överlåtelsebesiktningens uppdragsbekräftelse eller i en separat uppdragsbekräftelse. Resultatet av ett tilläggsuppdrag redovisas i ett särskilt utlåtande eller under egen rubrik i utlåtandet för överlåtelsebesiktningen. För tilläggsuppdrag som beställs av uppdragsgivaren och utförs i anslutning till överlåtelsebesiktningen gäller villkoren för överlåtelsebesiktningen även för tilläggsuppdraget.

Tilläggsuppdrag förutsätter att fastighetsägaren gett sitt medgivande.

Ansvarsbegränsning
Det åligger inte besiktningsmannen att verifiera autenticiteten i de dokument och de uppgifter om fastigheten som tillhandahålls i samband med genomförandet av en överlåtelsebesiktning.

Om ekonomisk skada orsakats p.g.a. besiktningsmannens vårdslöshet vid besiktningen, är besiktningsmannen skyldig att ersätta den skada som hen orsakat vid utförandet av överlåtelsebesiktningen.

Besiktningsmannens skadeståndsskyldighet är begränsad till det lägsta av följande belopp.

a) Den nedsättning av köpeskillingen i fastighetstransaktionen som sker om besiktningsmannen lämnat felaktig eller bristfällig information i besiktningsutlåtandet.
b) Nödvändig lägre kostnad för avhjälpande. Varvid avdrag ska ske för åldersslitage och för den standardförbättring som avhjälpandet medför.
c) 15 prisbasbelopp enligt lagen allmän försäkring vid den tidpunkt då avtal om överlåtelsebesiktning träffades. Besiktningsmannen ansvarar inte för skada vars värde understiger ett belopp motsvarande 0,5 prisbasbelopp.

I de fall besiktningsmannen utför tilläggsuppdrag i anslutning till överlåtelsebesiktningen skall begränsningen i besiktningsmannens skadeståndsskyldighet omfatta även skada på grund av fel i tilläggsuppdraget.

Besiktningsmannen skall arkivera ett besiktningsutlåtande eller kopieringsbar kopia under den tvåårigа ansvarstiden.

Besiktningsmannen är endast ansvarig för uppdraget gentemot uppdragsgivaren. Annan än uppdragsgivaren äger således inte rätt till skadestånd från besiktningsmannen.

Reklamation och preskription
Vill uppdragsgivaren åberopa att besiktningsmannens tjänst varit bristfällig, ska uppdragsgivaren skriftligen underrätta besiktningsföretaget om detta inom skälig tid efter det att uppdragsgivaren märkt eller borde ha märkt bristen. Reklamation får inte ske senare än två år efter att uppdraget avslutats. Uppdraget har avslutats då besiktningsutlåtandet skickas till uppdragsgivaren. Sker inte reklamation inom föreskriven tid är eventuell rätt till ersättning förlorad.

Uppdragsgivaren ska i reklamationen tydligt precisera i vilket avseende tjänsten varit bristfällig.

Reklamation ska ställas till besiktningsföretaget och inte mot någon enskild besiktningsman.

Utför besiktningsman en tilläggstjänst anses tilläggstjänsten och överlåtelsebesiktningen i ansvars hänseende vara ett och samma uppdrag.

Försäkring
Besiktningsman som utför överlåtelsebesiktning har tecknat konsultansvarsförsäkring med särskilda villkor om överlåtelsebesiktning.

Uppdragsgivarens ansvar
Uppdragsgivaren ska verka för ett tillhandahållande av viktiga dokument samt föra att säkerställa att fastigheten är i ett skick som möjliggör besiktning, enligt tidigare instruktioner, för att garantera besiktningens korrekthet.

Det är inte besiktningsmannens ansvar att säkerställa tillgången till de dokument och information om fastigheten som är nödvändiga för överlåtelsebesiktningen vid tidpunkten då besiktningen påbörjas.

Besiktningsmannen har inte ansvar för att samtliga delar av fastigheten är tillgängliga för granskning. För att besiktningen ska kunna genomföras korrekt bör dessa utrymmen vara lättillgängliga och inte blockerade av stora föremål. En lämplig stege bör finnas till hands.

Uppdragsgivaren bör omsorgsfullt granska besiktningsrapporten efter att ha tagit emot den och omedelbart rapportera eventuella felaktigheter eller brister till besiktningsmannen.

Det antas att byggnaden har adekvata anordningar för säker åtkomst till vind och tak inför uppdragets utförande. Besiktningsmannen har ingen skyldighet att utföra inspektioner som skulle kunna medföra en risk för personskada.

Besiktningsmannen bestämmer självständigt vad som utgör en säker uppstigningsanordning och vad som anses vara en risk i samband med utförandet av uppdraget.

Upphovsrätt till besiktningsutlåtandet
Besiktningsmannen innehar upphovsrätten till besiktningsutlåtandet i dess helhet. Uppdragsgivaren får dock nyttja besiktningsutlåtandet för avtalat ändamål.

Uppdragsgivaren har ej rätt att överlåta besiktningsutlåtandet eller nyttjanderätten till besiktningsutlåtandet utan uttryckligt medgivande från besiktningsmannen. Sker överlåtelse utan medgivande kan innehållet i besiktningsutlåtandet inte göras gällande mot besiktningsmannen. Ansvaret för denna besiktning är endast gällande mellan uppdragsgivare och besiktningsman.

Utan hinder får uppdragsgivare dock medge att säljaren får använda utlåtandet för att teckna en försäkring mot så kallade dolda fel.

Förvärvare av besiktningsutlåtandet har inte i något fall bättre rätt gentemot besiktningsföretaget än uppdragsgivaren.

Vid en överlåtelsebesiktning där säljaren är uppdragsgivare rekommenderas köparen att beställa en köpargenomgång innan köpet genomförs. Detta för att besiktningsmannens uppdrags- och ansvarsförhållande ska gälla även i förhållande till köparen.

Bilaga II

Liten byggordbok

Asfaboard
Porös, asfaltimpregnerad skiva.
Alkydoljefärg
En ”modernare” variant av oljefärg som består av linoljefärg och alkydhartser. Torkar snabbare än oljefärg men tränger inte lika djupt in i virket.
Avloppsluftare
Rör som går upp genom yttertaket och som har till uppgift att ta in luft vid spolning I avlopp, så att vakuum inte uppstår I systemet.
Betong
Blandning av cement (bindmedel) och grus, sten (ballast)
Blåbetong
Lättbetongblock tillverkade av alunskiffer. Radonhaltigt.
Brunröta
Angrepp av brunröta innebär att virkets hållfasthet nedsättes och att fibrerna spricker tvärs längdriktningen. Orsakas av svampangrepp.
Byggfukt
Fukt som tillförs byggnadsmaterial under byggtiden.
Bärläkt
Virke som bär upp takpannor.
Båge
Den del av ett fönster som är öppningsbar.
Cement
Bindmedel i betong och putsbruk.
Cylinder
Lås.
Dagvattenledning
Ledning i mark för att avleda vatten från stuprör och regnvattenbrunnar.
Dränering
System av dränerande (vattenavledande) massor och ledningar.
Dörrblad
Den öppningsbara delen av en dörr.
Falsad plåt
Slätplåt som skarvas ihop med övervikta ståndskarvar.
Fotplåt
Dropplåt placerad vid takfot och som leder vatten ner i hängrännan.
Fuktskydd
Skikt av vattentät massa, luftspaltbildande matta av HD-polyeten eller bitumenduk etc., som har till uppgift att förhindra fuktinträngning i konstruktion eller hindra avdunstning från mark i s.k. uteluftsventilerad krypgrund.
Fuktkvot
Förhållandet mellan vikten på fuktigt material och materialets torrvikt. Anges i % eller kg/kg.
Foder
Täckande listverk runt fönster eller dörr.
Grundmur
Murverk runt uteluftsventilerad krypgrund eller s.k. torpargrund varpå byggnaden **vilar.**
Hammarband
Träregel längst upp på en regelvägg varpå takstolen vilar.
Hanbjälke
Tvärgående bjälke i takstol (mot s.k. ”kattvind”).
Imma
Se mättnadsånghalt.
Karm
Den del av en dörr eller ett fönster som sitter fast i väggen.
Klinker
Plattor av keramiskt material.
Klämring
Ring m uppgift att hålla fast en plastmatta mot en golvbrunn, så att inget vatten kan tränga in mellan golvbrunnen och mattan.
Limträ
T ex balkar sammanlimmade av flertal trästavar. Är starkare än motsvarande dimension ”vanligt” virke.
Mekanisk ventilation
Ventilation som styrs av fläktar. Kan vara endast frånluft eller både frånluft och tilluft. Ibland förekommer även energiåtervinning ur frånluften.
Mättnadsånghalt
Den ånghalt som luft vid en viss temperatur maximalt kan innehålla. Kan även benämnas daggpunkt. Vattenångan övergår då till vatten (kondenserar).

Okulär
Vad man kan se med ögat.
Plansteg
De horisontella stegen i en trappa.
Relativ fuktighet
Ånghalten i luft i % av mättnadsånghalten.
Radon
Radongas avgår vid radioaktivt sönderfall av radium i mineralkornen i jorden eller berggrunden.
Revetering
Puts på rörvassmatta, som beklädnad på hus med trästomme.
Självdragsventilation
Fungerar genom att varm luft, som är lättare än kall, stiger uppåt i rummet och ut genom frånluftskanaler.

Sättsteg
Den vertikala ytan mellan planstegen i en trappa.
Stödben
Den del av en takstol som utgör del av vägg längs takfot.

Svall
Underlagstak av spontade bräder.
Trycke
Dörr eller fönsterhandtag.
Takfot
Där taket möter ytterväggen.
Taknock
Översta delen av ett yttertak.
Underlagstak
Tak som ligger under beläggning av t ex tegelpannor, plåt eller överläggsplattor. Utgöres ibland av papp på träsvall, av masonit eller av armerad plastfolie.
Underram
Nedersta bjälken i en takstol. Utgör även del av bjälklag.
Överluft
Ventilation mellan två utrymmen via ventil i vägg eller springa mellan dörrkarm och dörrblad.
Överram
Den del av en takstol som underlagstaket vilar på

Bilaga III

Teknisk medellivslängd för byggnadsdelar och byggkonstruktioner

Vid köp av en fastighet bör man räkna med olika intervall för renovering och underhåll.
Byggmaterial och konstruktioner har begränsad livslängd.
Anmärkning: Till grund för livslängdsuppgifter finns bland annat Meddelande M84:10 Statens Institut för Byggnadsforskning, Sammanställning av livslängdsuppgifter SABO-avskrivningsregler samt erfarenhetsmässiga värden.

Takkonstruktioner	
Takpapp låglutande/platta konstruktioner	20 år
Gummiduk låglutande/platta konstruktioner	30 år
Takpapp under takpannor av betong, tegel	30 år
(Takpannor av betong/tegel)	30 år
Korrugerad takplåt med underliggande papp	35 år
Bandfalsad plåt, falsad plåt med underliggande papp	35 år
Asbestcementskivor/eternitskivor,	30 år
Plåtdetaljer (runt skorstenar, ventilation etc.)	35 år
Hängrännor/stuprör	25 år
Skorsten (renovering/ommurning skorstenstopp, tätning rökkanaler)	40 år
Nytt undertak – invändigt	40 år
Terrasser/balkonger/altaner /utomhustrappor	
Tätskikt (t ex asfaltsbaserade tätskikt)	35 år
Plåt	35 år
Betongbalkonger (armering, betong exkl. tätskikt)	50 år
Fasader	
Träpanel (byte)	40 år
Träpanel (målning)	10 år
Tegel	
Puts - tjockputs 2cm	Ej Byte
(renovering/omputsning)	30 år
Asbestcementplattor (eternitplattor)	30 år
Fönster/dörrar	
Isolerglasfönster (blir otäta med tiden)	25 år
Byte fönster	40 år
Byte dörrar (inne/ute)	35 år
Målning fönster/dörrar	10 år
Dränering/utvändigt fuktskydd	
Dräneringsledning och utvändig vertikal (inklusive dagvattenledning i anslutning till drän.ledn.)	25 år
Dagvattenledning utanför byggnaden	50 år
Invändigt	
Målning/tapetsering etc.	10 år
Parkettgolv/trägolv (byte)	40 år
Parkettgolv/trägolv (slipning)	15 år
Laminatgolv	20 år
Klinkergolv	Ej byte
Plastmatta på golv (ej våtrum)	15 år
Köksluckor, bänkskivor, köksinredning	30 år
Snickerier och inredning (t ex lister). Ej kök	40 år
Värmegolv	
Elvärmeslingor i golv	25 år
Elvärmeslingor i våtutrymme	30 år
Vattenburna slingor i golv	30 år

Våtutrymmen	
Plastmatta i våtrum	20 år
Tätskikt under klinker/kakel i våtutrymme	30 år
Tätskikt i golv/vägg av typ tunn dispersion utfört under 1980-tal/i början av 1990-talet	15 år
Typgodkänd våtrumsmatta (plast) som tätskikt under klinker/kakel	
* utfört före 1995	20 år
* utfört efter 1995	30 år
Våtrumstapeter väggar	15 år
Installationer för vatten, avlopp samt värme	
Avloppsledningar	50 år
Värmeledningar kall-/varmvattenledningar	50 år
Avloppstank	
Sanitetsgods	30 år
(tvättställ,WCstol m.m.)	30 år
Badkar	30 år
Värmeväxlare	20 år
Elinstallationer	
Kablar, centraler etc.	45 år
Vitvaror	
Kyl, frys, diskmaskin, spis, spishäll etc.	10 år
Tvättmaskin, torktumlare, torkskåp	10 år
Övriga installationer och annan maskinell utrustning än hushållsmaskiner	
T ex varmvattenberedare, elradiator, värmepanna (olja/el) inkl. expansionskärl	20 år
Luftvärmepump	8 år
Ventilation	
Injustering av ventilationssystem	5 år
Byte av fläktmotor	15 år
Styr- och reglerutrustning	20 år